

Erstsemesterinfo der Fachschaft

des Instituts für Gesundheitsforschung und Bildung



2023

Liebe:r Erstsemesterstudierende:r!

Herzlich Willkommen im Fachbereich 08, den Humanwissenschaften der Universität Osnabrück!

Um deinen neuen Lebensabschnitt gemeinsam zu gestalten, möchten wir dich herzlich zur **Einführungswoche des WS 2023/24 vom 09.10.23 - 12.10.23** einladen. Am Montag, den 09.10.2022, um 9:00 Uhr findet unsere erste Veranstaltung zur Einführung in das Studium Lehramt an berufsbildenden Schulen/ Bachelor Berufliche Bildung (inklusive der Stundenplanerstellung) statt. Diese Einführung findet in Präsenz im Gebäude 93 der Universität Osnabrück statt. Adresse: Nelson-Mandela-Straße 13, 49076 Osnabrück. Vorab findest du einige Informationen in verschiedenen Veranstaltungen bei Stud.IP, durch die du zusätzliche Informationen und Zugang zu sog. Big Blue Button-Meetings (BBB) bekommst. Zusätzlich erfährst du, welche Ansprechpartner:innen du hast und was du an Organisatorischem wissen solltest. Hilfestellungen zum Stundenplan bezüglich des Haupt- und Nebenfachs finden ihr Fundament in den ersten Tagen.

Diese StudIP-Veranstaltungen sind freigeschaltet, bitte tragt euch in den für euch passenden Veranstaltungen ein:

- o Alles Wichtige zum Studienablauf in der beruflichen Fachrichtung Gesundheitswissenschaften
- o Alles Wichtige zum Studienablauf der berufliche Fachrichtung Kosmetologie
- o Alles Wichtige zum Studienablauf in der beruflichen Fachrichtung Pflegewissenschaft
- o Alles Wichtige zum Studienablauf im Nebenfach Biologie
- o Alles Wichtige zum Studienablauf im Nebenfach Englisch
- o Alles Wichtige zum Studienablauf im Nebenfach Germanistik
- o Alles Wichtige zum Studienablauf im Nebenfach Sport
- o Alles Wichtige zum Studienablauf in den Nebenfächern Informatik/ Mathematik/ Physik
- o Alles Wichtige zum Studienablauf in den Nebenfächern evangelische/islamische/katholische Theologie

Es wäre gut, wenn du dich bereits vorab mit einigen Dingen auseinandergesetzt hast, die Montag besprochen werden:

- Ablaufplan der Erstsemesterwoche und Informationen zu deinem Studiengang
- Zugesendete Zugangsdaten (Stud.IP-Zugang)
- Die Prüfungsordnungen und gerne auch die Musterstundenpläne
- „Informationen für Erstsemester“ der Fachschaft
- **GANZ WICHTIG: Ein Internetzugang (siehe S. 19) stellt die Voraussetzung für die Stundenplanerstellung am Montag dar.**

Um einen motivierten und reibungslosen Start zu gewährleisten, haben wir einige Tutor:innen, Studierende des Instituts, für die Einführungsveranstaltungen gewinnen können. Diese werden dich im Laufe der ersten Woche durch den Ablauf führen und die damit verbundenen Fragen beantworten. Wir alle sind selbst Studierende, scheu dich daher nicht, mit deinen Anliegen auf uns zuzukommen.

Weitere wichtige Informationen, die du dir vor Beginn ausführlicher anschauen kannst, findest du in dieser **Broschüre** und auf der **Homepage des IGB und der Fachschaft:**

<https://www.igb.uni-osnabrueck.de/startseite.html>

<https://www.igb.uni-osnabrueck.de/fachschaft/startseite.html>

Jeder neue Weg beginnt mit einem ersten Schritt, also lasst uns gemeinsam eine tolle Woche haben!

Das war nun ein langer Text, aber wir möchten noch einmal im Namen aller Tutor:innen sagen, dass wir uns sehr freuen, dich im Oktober kennenzulernen!

Herzliche Grüße von Freda & Karina (Koordinatorinnen der Ersti-Woche)

Übersicht

1 Ablauf der Ersti-Woche	1
2 Deine Tutor:innen	2
3 Ablaufplan der Ersti-Woche	6
4 Allgemeine Organisation des Studiums	7
5 Aufbau des Studiums	8
6 Tipps zum Überleben an der Uni	9
7 Chemie-Vorkurs vor Semesterstart	10
8 Erstifahrt	11
9 Wichtige Einrichtungen, Personen & Orte	12
10 Die Berufs- und Wirtschaftspädagogik stellt sich vor	13
11 Lehramtsstudium ohne Ausbildung?	16
12 ABC für Erstis	17
13 Wichtiges auf einen Blick	26
14 Informationen zu BBB – BigBlueButton	27
15 Lagepläne der Uni Standorte	28
16 Schlusswort	29

Einladung zum Chemie-Vorkurs

„Donator, Akzeptor, Redoxreaktion“ - kann man das essen?

Dein letzter Chemie- und Mathematik-Unterricht war gefühlt im letzten Jahrhundert?

Dann hast du jetzt die Möglichkeit, dich für den Vorkurs anzumelden, um deine Grundkenntnisse der Chemie und Mathematik wieder aufzupolieren.

Wann?

25.09. bis 29.09.2023 jeweils von 10 bis ca. 16 Uhr (mit Mittagspause)

Wo?

Gebäude 93 des Campus Westerberg in Raum 93/E06

Die Anmeldung sollte bis zum 22.09.2023 durch Eintragung in die Veranstaltung „8.2852 Vorkurs zur fachrichtungsbezogenen Chemie (25.09.-29.09.2023)“ erfolgen.

Weitere Hinweise findest du bei Kapitel 7.

1 Ablauf der Ersti-Woche

Die Ersti-Woche organisieren wir für dich, um dir den Einstieg in das Studium ein wenig zu vereinfachen. Hierbei bekommst du die Möglichkeit, schon einmal deine Kommiliton:innen kennenzulernen und bei einem netten Getränk ins Gespräch zu kommen.

Verpflichtend ist in dieser Woche für dich nichts. Du kannst dir auch gerne das Programm zur Ersti-Woche von deinem Nebenfach anschauen. Wir bieten dir jedoch auch Veranstaltungen bezüglich deines Nebenfachs an und würden uns sehr freuen, wenn ihr zahlreich bei den Veranstaltungen erscheint und gemeinsam mit uns das Wintersemester einläutet. Ihr bekommt bei uns also alle benötigten Infos!

Durch die Ersti-Woche begleiten dich Studierende aus höheren Semestern – deine Tutor:innen. Je nachdem welches Haupt- und Nebenfach du hast, wirst du jemandem zugeteilt. Du kannst aber natürlich jederzeit alle Tutor:innen ansprechen oder anschreiben, auch unabhängig von deiner Fächer-Kombination.

Eure Koordinatorinnen der Ersti-Woche:

Freda Sönksen



Karina Budde



2 Deine Tutor:innen

Gesundheitswissenschaften – Haupttutor:innen



Daniel Winter



Milena Brüggemeier



Karolina Narkiewicz

Pflegewissenschaft – Haupttutorinnen

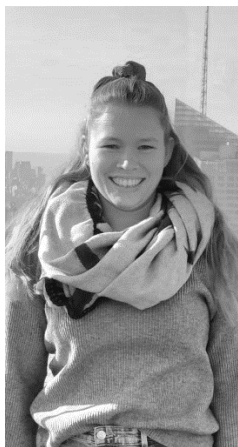

Sina Hilmes



Lisa Henseler



Lena Wegbünder

Kosmetologie – Haupttutor:innen



Derk Poppen



Christina Kitte



Beatrice Lath

Germanistik - Nebentutorinnen



Annika Rohling



Mailin Münn

Biologie - Nebentutorinnen



Carina Lindner



Laura Deden

Weitere Nebentutor:innen

Sport



Mathis Jansen



Lea Plass

Evangelische Theologie

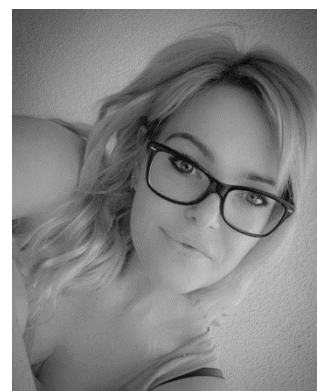

Sabrina Voigt

Kath. Theologie

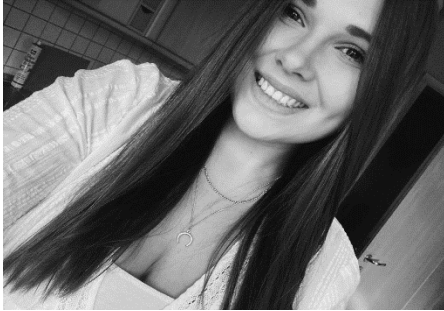

Hannah Becker

Islamische Theologie



Alina Schulte

Informatik



Jannik Scholz

Mathe



Noah Korpusch

Physik



Katharina Rempe

Englisch



Esther Kreimer

Falls du dich vorab mit deinen zukünftigen Mitstudierenden und deinen Tutor:innen vernetzen möchtest, trete gerne schon der passenden WhatsApp-Gruppe bei:

Fachrichtung Gesundheitswissenschaften

Gesundheit-Erstis 2023

WhatsApp-Gruppe



Fachrichtung Pflegewissenschaft

Pflege-Erstis 2023

WhatsApp-Gruppe



Fachrichtung Kosmetologie

Kosmo-Erstis 2023

WhatsApp-Gruppe



3 Ablaufplan der Ersti-Woche

Montag 09.10.	
9:00 - 12:00 Uhr	<ul style="list-style-type: none"> ● Einführung ins Hauptfach ● Stundenplanerstellung (Hauptfach und BWP) ● Einführung in Stud.IP ● Einführung in HisinONE/Exa
14:00 - 16:00 Uhr	<ul style="list-style-type: none"> ● Einführung in die Nebenfächer + Stundenplanerstellung
ab 16:00 Uhr	<ul style="list-style-type: none"> ● Gemeinsames Kennenlernen
Dienstag 10.10.	
09:00 - 11:00 Uhr	<ul style="list-style-type: none"> ● gemeinsames Frühstück ● Vorstellungen <ul style="list-style-type: none"> ○ Studiengangskoordination ○ Fachstudienberatung
12:00-14:00 Uhr	<ul style="list-style-type: none"> ● Sektempfang & Vorstellung der Professoren in der Reithalle (Gebäude 93/ E43)
Anschließend	<ul style="list-style-type: none"> ● Westerberg-/IGB-Rundgang
Mittwoch 11.10.	
09:30 - 13:00 Uhr	<ul style="list-style-type: none"> ● Begrüßung aller Erstsemesterstudierenden in der OsnabrückHalle
ca. 15:00 Uhr	<ul style="list-style-type: none"> ● Treffen zur Stadtrallye
Donnerstag 12.10.	
14:00 - 15:00 Uhr	<ul style="list-style-type: none"> ● Workshop zu BigBlueButton, Stud.IP & Co (93/E33)
15:00 - 16:00 Uhr	<ul style="list-style-type: none"> ● Evaluation der Ersti-Woche
ab 20:00 Uhr	<ul style="list-style-type: none"> ● Treffen zur Kneipentour

Schaue hierfür bitte regelmäßig ab September 2023 auf den folgenden Seiten vorbei:

- in die Stud.IP-Veranstaltungen der Hauptfächer
- auf der Homepage der Fachschaft unter "Informationen für Erstsemester"
- auf der Instagram-Seite der Fachschaft "fachschaft_igb_os"

4 Allgemeine Organisation des Studiums

Der Studiengang Lehramt an berufsbildenden Schulen setzt sich zusammen aus dem Bachelorstudiengang „Berufliche Bildung“ und dem Masterstudiengang „Lehramt an berufsbildenden Schulen“.

Der Bachelor dauert sechs Semester und der Master vier Semester in der Regelstudienzeit. Der Master stellt die Voraussetzung dar, um zum Referendariat zugelassen zu werden.



Dein Stundenplan wird sich aus Veranstaltungen drei verschiedener Bereiche zusammensetzen. Der Großteil ist deine berufliche Fachrichtung, also Gesundheitswissenschaften, Kosmetologie oder Pflegewissenschaft. Hinzu kommt dein allgemeinbildendes Unterrichtsfach, welches z.B. Germanistik, Sport, Biologie oder ähnliches sein kann. Abschließend bekommst du pädagogische Inhalte in den Veranstaltungen der Berufs- und Wirtschaftspädagogik (kurz: BWP) vermittelt. Insgesamt musst du in deinem Bachelor 180 Leistungspunkte (LPs/ECTS) sammeln. Diese setzen sich zusammen aus Veranstaltungen der drei Bereiche, dem schulischen Praktikum (A-LbS), sowie der abschließenden Bachelorarbeit. Ein Leistungspunkt entspricht hierbei in etwa 30 Arbeitsstunden. Erschrecke dich nicht sofort, denn hierzu zählt sowohl die Präsenzzeit in der Veranstaltung, die Vor- und Nachbereitung zu jeder Veranstaltung, die Prüfungsvorbereitung sowie die Prüfung an sich.

Um zu sehen, wann du welche Veranstaltungen belegen solltest, kannst du in die Modulbeschreibungen schauen. Ein Modul ist hierbei eine Einheit zu einem bestimmten Themenkomplex und setzt sich aus verschiedenen Veranstaltungen zusammen. So besteht zum Beispiel das Modul ‚Sicherheit am Arbeitsplatz‘ aus den beiden Veranstaltungen ‚Allgemeine und Spezielle Toxikologie‘ und ‚Grundlagen des Arbeitsschutzes und Arbeitsrechts‘.

Deine jeweiligen Modulbeschreibungen und Prüfungsordnungen findest du auf der Internetseite des Instituts für Gesundheitsforschung und Bildung:

(Startseite > Studium und Lehre > Studien- und Prüfungsordnungen).

(https://www.igb.uni-osnabrueck.de/studium_und_lehre/studien_und_pruefungsordnungen.html)

Für dein Nebenfach findest du die Modulbeschreibung ebenfalls auf den Internetseiten des jeweiligen Instituts. Achte hierbei darauf, die Modulbeschreibung für „Berufliche Bildung“ auszuwählen, da sich die einzelnen Lehrämter in ihren Modulen unterscheiden.

5 Aufbau des Studiums

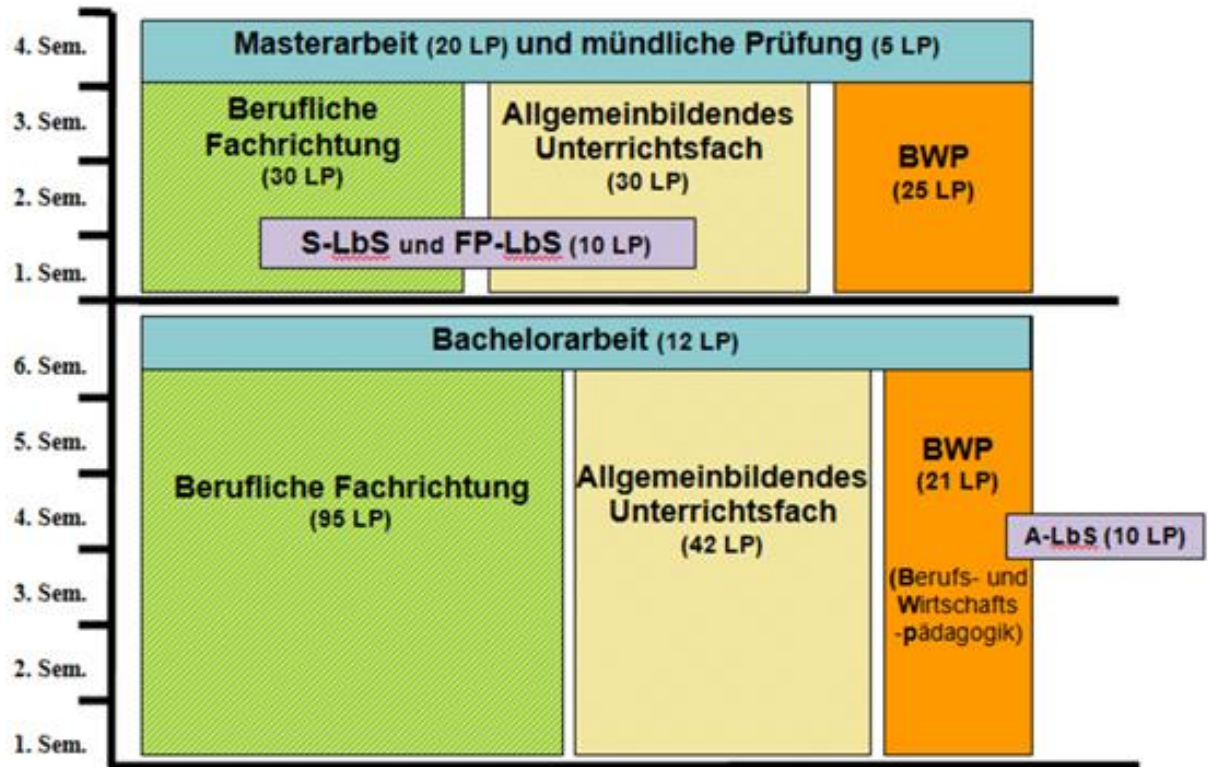

Gut zu wissen:

Falls du im Laufe deines Studiums merkst, dass dein Nebenfach nicht deinen Erwartungen entspricht, kannst du auch in ein anderes allgemeinbildendes Unterrichtsfach wechseln (die Vorgaben des Numerus Clausus sowie weitere Zugangsvoraussetzungen müssen hierbei jedoch beachtet werden). Es ist zudem ratsam, sich vor einem Wechsel mit der entsprechenden Fachstudienberatung oder der allgemeinen Studienberatung auszutauschen.

Fachstudienberatung: https://www.igb.uni-osnabrueck.de/service_und_beratung/service_und_beratung_fuer_studieninteressierte/fachstudienberatung.htm

Allgemeine Studienberatung: <https://www.zsb-os.de/>

6 Tipps zum Überleben an der Uni

- **GEMEINSAM statt EINSAM!** Deine Zeit im Studium wird sich um einiges leichter und schöner gestalten, wenn du kein Einzelkämpfer bist!
- Struktur und Zeitmanagement erleichtern das Studium immens! Schreibe dir Zeitpläne für das Lernen, Vor- und Nachbereiten, damit am Ende des Semesters nicht alles auf einmal auf dich zukommt.
- Niemals mit anderen Studierenden vergleichen! Finde deine eigenen Bewältigungsstrategien zum Meistern deines Studiums! Jeder ist individuell in Bezug auf die benötigten Lernzeiten, die Zufriedenheit mit Noten und dem restlichen Koordinieren des Alltags.
- Keine Panik bezüglich der Stundenplanerstellung! Die Ersti-Tutor:innen helfen dir in der Ersti-Woche dabei und stehen dir mit Rat und Tat zur Seite.
- Am Anfang wirst du wahrscheinlich etwas erschlagen sein von den vielen neuen Eindrücken und Informationen, das geht aber allen Erstis so. Schon bald wird sich die Überforderung, zumindest zum Großteil, legen!

7 Chemie-Vorkurs vor Semesterstart



Ankündigung: Vorkurs Chemie vor Semesterstart

Deine letzten Chemie- und Mathematik-Schulstunden sind schon eine Weile her?

Begriffe wie Periodensystem der Elemente, Elektronen oder Säuren und Basen sagen Dir nur noch vage etwas?

Du möchtest vor Studienbeginn Deine Chemie- und Mathematik-Grundkenntnisse auffrischen,

um (chemisch) gut vorbereitet in das erste Semester zu starten?

Dann nutze den Studienvorkurs Chemie, den die Abteilung Biomedizinische Grundlagen des Instituts für Gesundheitsforschung und Bildung für alle StudienanfängerInnen der beruflichen Fachrichtungen Gesundheitswissenschaften und Kosmetologie anbietet! Die Veranstaltung findet statt vom

25. September bis zum 29. September 2023 (jeweils 10:00 bis ca. 16:00 Uhr, mit Mittagspause).

Ziel dieses Vorkurses ist es, Deine chemischen und mathematischen Grundkenntnisse zu festigen und so vor allem den Einstieg in das Modul „Grundlagen der fachrichtungsbezogenen Chemie“ zu erleichtern. Die Teilnahme an dieser Veranstaltung ist freiwillig. Die Veranstaltung wird in Präsenz in Gebäude 93 auf dem Campus Westerberg stattfinden.

Trage Dich zur **Anmeldung bis zum 22.09.2023** bei Stud.IP in die Veranstaltung „Vorkurs zur fachrichtungsbezogenen Chemie (25.09.-29.09.2023)“ ein. Melde dich dazu mit Deiner Uni-Benutzererkennung unter <https://studip.uni-osnabrueck.de/> an und suche in der Suchleiste oben rechts nach der Veranstaltungsnummer 8.2852, unter der Du den Vorkurs findest. Wenn Du im Veranstaltungsmenü links auf „Zugang zur Veranstaltung“ klicken, wirst Du als Teilnehmer hinzugefügt. Solltest Du Probleme bei der Anmeldung oder noch keine Benutzererkennung haben oder weitere Fragen zum Kurs aufkommen, kannst Du Dich an folgende Email-Adresse wenden: vorkursigbch@uni-osnabrueck.de.

Der Vorkurs Chemie **beginnt am Montag, 25. September um 10:00 Uhr im Gebäude 93 des Campus Westerberg in Raum 93/E06** mit der Einteilung der Gruppen. Die Kleingruppen werden von Studierenden aus höheren Semestern geleitet.

8 Erstifahrt

Liebe Erstis,

wir, die Fachschaft des IGBs, freut sich sehr, euch eine gemeinsame Ersti-Fahrt anzubieten. Unter dem Motto: „Gesund und fit durch das Studium“ bieten wir euch ein ganzes Wochenende lang verschiedene Workshops und natürlich viel Spiel & Spaß an. Die Workshops werden sich primär um das Thema *Gesundheit* drehen wie der gesunde Umgang mit dem Prüfungsstress, Verringerung der Bildschirmzeit oder präventiven Maßnahmen gegen Rückenschmerzen & Co.

Hier ein paar wichtige Eckdaten:

Zeitraum: **24.11 - 26.11** im Jahr **2023**

Kosten: 10 €

Treff: Freitag 24.11 um 12 Uhr auf dem Vorplatz der Mensa am Westerberg

Heimreise: Sonntag um 13:00 Uhr

Gemeinsam mit dem Bus werden wir zu einer tollen Jugendherberge in Vechta fahren, um den Tag mit einem gemeinsamen Kennenlernen zu starten. Samstags tagsüber haben wir interessante Workshop-Angebote für euch geplant, wobei wir den Abend mit gemeinsamen Grillen, Spielen und dem ein oder anderen Turnieren ausklingen lassen.

Weitere Informationen zu dem Wochenende und der Anmeldung erhaltet ihr während der Ersti-Woche.

Falls wir euer Interesse geweckt haben: **Safe the Date!!**

Wir freuen uns auf euch,
eure Fachschaft des IGBs. 😊

9 Wichtige Einrichtungen, Personen & Orte

Die Präsidentin der Universität Osnabrück ist **Prof. Dr. Susanne Menzel-Riedl**.

Die Fachrichtungen Kosmetologie, Gesundheits- und Pflegewissenschaft sind zugehörig zum **Institut für Gesundheitsforschung und Bildung (IGB)**. Dieses gehört neben den Kognitionswissenschaften, der Philosophie und der Psychologie zum **Fachbereich Humanwissenschaften**.

Vorstand

Institutsdirektor:

Prof. Dr. phil. Manfred Hülsken-Giesler

Abteilungsleiter:innen:

Prof. Dr. Birgit Babitsch

(New Public Health)

Prof. Dr. phil. Manfred Hülsken-Giesler

(Pflegewissenschaft)

Univ.-Prof. Dr. med. Swen Malte John

(Dermatologie, Umweltmedizin und Gesundheitstheorie)

PD Dr. rer. nat. Dr. rer. med. habil. Martin

Landsberger

(Biomedizinische Grundlagen)

Prof. Dr. PH Ursula Walkenhorst

(Didaktik der Humandienstleistungsberufe)

Vertreter:innen der

wissenschaftlichen Mitarbeiter:innen: **Dr. rer. nat. Dipl. Ghl. Flora Sonsmann**

Dr. rer. medic. M.A. Marc Rocholl

Stellvertretung:

Dr. rer. medic. Gabriele Baron-Ruppert

M.Ed. Carina Gill

Vertreter:innen der Studierenden:

Julia Gavrilenko

Stellvertretung:

Daniel Winter

Der **Allgemeine Studierendenausschuss (AStA)** steht dir in hochschulpolitischen, sozialen und kulturellen Fragen stets zur Seite. Außerdem kannst du dir dort auch zu studierendenfreundlichen Preisen den AStA-Bulli für einen Umzug oder andere Transporte leihen. Ihren Sitz hat der AStA in der Alten Münze 12.

Die **Studierenden Information Osnabrück (StudiOS)** ist die zentrale Anlaufstelle für allgemeine Fragen und leitet dich bei Bedarf an andere Einrichtungen weiter. Außerdem befinden sich dort auch die Zentrale Studienberatung (ZSB), die Bafög-Abteilung, sowie das Studierendensekretariat. Hier kannst du auch deine Campuscard abholen und am Automaten validieren lassen. Das StudiOS befindet sich direkt neben dem Schloss, Neuer Graben 27.

Die Universität Osnabrück besitzt einige Bibliotheken. Die beiden wichtigsten sind die „**Alte Münze**“ in der Innenstadt (Gebäude 10) und die **naturwissenschaftliche Bibliothek am Westerberg** (Gebäude 96).

10 Die Berufs- und Wirtschaftspädagogik stellt sich vor

Liebe Studierende,

auch die Berufs- und Wirtschaftspädagogik heißt Sie herzlich willkommen an der Universität Osnabrück – insbesondere in den lehramtsbildenden Studiengängen der Beruflichen Bildung. Die Berufs- und Wirtschaftspädagogik (abgekürzt: BWP) setzt sich aus erziehungswissenschaftlicher Perspektive mit Themen und Fragestellungen zur Beruflichen Bildung auseinander. Es gibt drei Professuren, die sich mit unterschiedlichen Themenbereichen beschäftigen:



Die Professur von **Prof. Dr. Thomas Bals** mit dem Schwerpunkt *Berufspädagogik* wird derzeit von **Dr. Janika Grunau** vertreten. Forschungsschwerpunkte der Arbeitsgruppe sind die Aus-, Fort- und Weiterbildung der Gesundheits- und Pflegeberufe, Partizipation in der beruflichen und akademischen Bildung sowie innovative Ansätze und Konzepte für die Qualifizierung von Lehrkräften an berufsbildenden Schulen (z. B. Mentoring, Gamification).



Prof. Dr. Dietmar Frommberger leitet die Arbeitsgruppe Berufs- und Wirtschaftspädagogik mit dem Schwerpunkt *Strukturfragen der beruflichen Bildung*. Hierzu werden gezählt: ordnungspolitische und didaktische Aspekte, beispielsweise zur Analyse und Weiterentwicklung des Berufsbildungssystems, curricularer Grundlagen, der Aus- und Weiterbildung des beruflichen Bildungspersonals, des Prüfungswesens usw.



Eine besondere Berücksichtigung findet der systematische Blick in das europäische und außereuropäische Ausland und damit der internationale Vergleich.

Jun.-Prof. Dr. Silke Lange hat die Juniorprofessur für Berufs- und Wirtschaftspädagogik mit dem Schwerpunkt *berufliche Lehrerbildungsforschung* inne. Im Rahmen ihrer Forschungen beschäftigt sich Silke Lange mit der Professionalisierung des beruflichen (Lehrer-)Bildungspersonals, Übergängen in die Berufsausbildung sowie Ausbildungsabbrüchen. Einen weiteren Schwerpunkt bildet die Digitalisierung in der beruflichen Bildung.



Die BWP ist vom ersten Bachelor- bis zum letzten Master-Semester ein Bestandteil Ihres Studiums. Insgesamt umfasst es jedoch im Vergleich zum Studium Ihrer beruflichen Fachrichtung und Ihres Unterrichtsfaches den geringeren Anteil. Im Mittelpunkt Ihres beruflichen Lehramtsstudiums steht selbstverständlich der Erwerb der fachlichen und fachdidaktischen Expertise in den Themengebieten, in denen Sie später unterrichten werden, z. B. in den Bereichen Elektrotechnik, Gesundheit, Kosmetologie, Metalltechnik, Pflege, Sozialpädagogik oder Ökotrophologie. Damit genügt die berufliche Lehrerbildung den grundlegenden Prinzipien der Professionalisierung von Lehrkräften in der höheren Bildung sowie des betrieblichen Bildungspersonals: Verantwortung für

Unterricht, Ausbildung und Prüfung können und dürfen in öffentlich-rechtlich regulierten Bildungs- und Berufsbildungssystemen nur diejenigen tragen, die die notwendige und in der Regel wissenschaftlich erworbene fachliche Expertise besitzen.

Das Studium der BWP flankiert Ihr Fachstudium und nimmt einen erziehungswissenschaftlichen Blick auf die Themen und Fragestellungen der beruflichen Bildung ein. Am Anfang Ihres Studiums der BWP werden Sie in Vorlesungen und Seminaren allgemein in die Berufs- und Wirtschaftspädagogik, sowie in die Strukturen und Funktionen Beruflicher Bildung eingeführt. In diesen beiden Veranstaltungen legen Sie gewissermaßen einen Grundstein für Ihr weiteres Studium in der BWP. In den weiteren Semestern im Bachelor- und Masterstudiengang folgen Seminare und Vorlesungen zu den Grundlagen und ausgesuchten Vertiefungen in den Themenfeldern Berufliche Didaktik, Funktionen und Strukturen beruflicher Bildung sowie Berufsbildungsforschung. Darüber werden Basiskennntnisse der Pädagogischen Psychologie erworben und es erfolgt die Vorbereitung, Absolvierung und Nachbereitung des Allgemeinen Schulpraktikums an berufsbildenden Schulen.

Das Ziel des Studiums der BWP in den Seminaren und Vorlesungen liegt darin, Ihr zukünftiges Handlungsfeld, also die Berufliche Bildung in den berufsbildenden Schulen und in den Betrieben, auf der Basis wissenschaftlichen Wissens verstehen, reflektieren und evidenzbasiert weiterentwickeln zu können. Im Mittelpunkt des Studiums der BWP steht also primär die wissenschaftliche Auseinandersetzung mit der Berufsbildung. Das unmittelbare Handlungs- und Alltagswissen erwerben die Lehrkräfte später im Referendariat, im Lehrerberuf sowie in der Lehrerfortbildung.

Zu Beginn des Studiums geht es jedoch nicht nur um den Wissenserwerb, sondern auch um das Knüpfen neuer sozialer Kontakte. Die BWP schafft daher am 09.10.2022 von 15:00 bis 17:00 Uhr eine digitale Plattform (Stud.IP-Veranstaltung *Willkommen in der BWP*) zur Begrüßung und zum Austausch sowie Kennenlernen zwischen Erstsemesterstudierenden und Dozierenden.

Wir laden Sie recht herzlich dazu ein, an der Erstsemesterbegrüßung teilzunehmen.

Kleiner Guide der Berufs- und Wirtschaftspädagogik

Wie läuft das Studium ab?

Im Studium besuchen Sie die Veranstaltungen Ihrer beruflichen Fachrichtung, die des Nebenfachs und die der BWP. Für den Bereich der BWP besuchen Sie Vorlesungen, zu denen Sie eine benotete Klausur schreiben und Seminare, in denen Sie z. B. Hausarbeiten erstellen oder Referate halten. Einen Überblick über unser Veranstaltungsangebot, weitere Informationen zum Studium und eine Empfehlung, wann Sie welche Veranstaltungen belegen sollten, finden sie auf der BWP-Homepage (www.bwp.uni-osnabrueck.de) unter dem Reiter Studium. Für alle Ihre Fragen zum Studium der BWP und zur Studienorganisation in der BWP, wenden Sie sich gerne an unsere **Servicestelle BWP**: Ihre Ansprechpartnerin in der Servicestelle ist Kristina Trampe (kristina.trampe@uos.de).

Wo kann ich Hilfe und Unterstützung bekommen?

Hilfe und Unterstützung im BWP-Studium erhalten Sie von der Servicestelle BWP. Frau Trampe unterstützt Sie mit Ihrer langjährigen Erfahrung in der Beratung von Studierenden in allen Fragen rund um das BWP-Studium. Doch gerade, wenn man noch keinen Bezug zum universitären Leben hatte, tauchen zu Beginn des Studiums einige Fragen zur Organisation und zum Studienablauf auf, zu denen Sie sich Antworten von anderen Studierenden erhoffen. Für solche Fragen können Sie sich in erster Linie bei den Tutor:innen/Community-Mentor:innen der BWP melden, die auch in engem Kontakt zu den Dozierenden stehen: community.bwp@uni-osnabrueck.de. In der BWP-Community stehen Ihnen sowohl Bachelor- als auch Masterstudierende zur Seite.

Welche Chancen eröffnen sich mit meinem Studium?

Mit den Studienabschlüssen B. A./B. Sc. und M. Ed. Lehramt an berufsbildenden Schulen ist die Grundlage für eine Karriere als Lehrkraft an einer berufsbildenden Schulen gelegt. Jedoch eröffnen sich sowohl mit dem Bachelor- als auch mit dem Masterabschluss weitere Möglichkeiten: Es sind beispielsweise Tätigkeiten in den Kammern (z.B. Industrie- und Handelskammer (IHK) oder Handwerkskammer (HWK)), in der Bildungs- und Berufsbildungsadministration (z.B. Landes Schulämter) oder Beschäftigungen in Personalabteilungen denkbar. Oder können Sie sich vielleicht auch eine wissenschaftliche Karriere vorstellen? Dann probieren Sie sich doch z.B. als wissenschaftliche Hilfskraft in unserem Fachgebiet aus. Sprechen Sie uns gerne an!

Wie schreibe ich eine wissenschaftliche Arbeit?

Eine erste Hausarbeit oder Seminararbeit zu verfassen, ist für viele zunächst eine Hürde - und damit stehen Sie nicht allein! Die BWP führt Sie im Rahmen der Grundlagenseminare im ersten Semester an Techniken und Arbeitsweisen des wissenschaftlichen Arbeitens heran. Für Fragen im Hinblick auf das Verfassen von Hausarbeiten stehen Ihnen auch unsere Community-Mentor:innen zur Verfügung. Sprechen Sie uns und die Community-Mentor:innen einfach an!

Wir wünschen Ihnen viel Erfolg für Ihr Studium und einen guten Start! Bis Bald!

11 Lehramtsstudium ohne Ausbildung?

In Niedersachsen ist für den Masterabschluss Lehramt ein Nachweis berufspraktischer Tätigkeiten in einem entsprechenden Beruf vorgesehen.

Für das Studium der **Kosmetologie** und der **Gesundheitswissenschaften** werden neben einer Ausbildung auch berufspraktische Tätigkeiten (Ausbildung oder Praktika) in geeigneten Berufsfeldern mit einem Umfang von 52 Wochen akzeptiert. An der Universität Osnabrück müssen zum Zeitpunkt der Einschreibung in den Masterstudiengang Lehramt mindestens 26 Wochen nachgewiesen werden. Eine einschlägige Berufsausbildung oder schon möglichst viele absolvierte Wochen berufspraktischer Tätigkeit werden schon vor Beginn des Bachelors empfohlen. Es gilt dabei insbesondere zu beachten, dass nur Praktika, die mindestens 4 Wochen am Stück in Vollzeit absolviert wurden, zum Nachweis herangezogen werden können.

In den **Gesundheitswissenschaften** wird eine Ausbildung in einem nichtärztlichen staatlich anerkannten Heilberuf als sinnvoll erachtet, aber nicht vorausgesetzt. Bei den berufspraktischen Tätigkeiten gehören Arzt-, Zahnarzt- und Tierpraxen, wie auch Apotheken zu den zentralen Bereichen, in welchen die gesamte berufspraktische Tätigkeit absolviert werden kann. Die Möglichkeit der (Teil-) Anrechnung anderer Berufsausbildungen oder von Praktika in anderen Bereichen ist gegeben.

In der **Kosmetologie** wird eine Ausbildung zum/zur Friseur:in oder Kosmetiker:in als sinnvoll erachtet, jedoch nicht vorgeschrieben. Zentraler Bereich der berufspraktischen Tätigkeiten ist der Friseursalon, in welchem die gesamte berufspraktische Tätigkeit absolviert werden kann und mindestens 26 Wochen absolviert werden müssen. Die Möglichkeit der (Teil-) Anrechnung anderer Berufsausbildungen oder von Praktika in anderen Bereichen ist gegeben.

In der **Pflegewissenschaft** ist eine einschlägige Berufsausbildung vorgeschrieben. In Einzelfällen können jedoch auch 104 Wochen Praktika in geeigneten Bereichen anerkannt werden, hierbei werden Praktika in der Kranken-, Alten- und Kinderpflege angeraten. Andere Berufsausbildungen und Praktika können unter Umständen (teil-) angerechnet werden. Ein Nachweis von mindestens 78 Wochen berufspraktischer Tätigkeiten ist an der Universität Osnabrück für die Zulassung in den Masterstudiengang Lehramt an berufsbildenden Schulen ausreichend, da in der Zugangsordnung geregelt ist, dass 26 Wochen bis zum Masterabschluss nachgereicht werden können

Wenn du dazu weitere Fragen hast:

Zentrum für Lehrerbildung:

Andrea Mochalski

Tel.: 0541-969 6015 - Sprechzeiten nach Vereinbarung

E-Mail: andrea.mochalski@uni-osnabrueck.de

Gebäude: 52/313

Neuer Graben 7-9, 49076 Osnabrück

12 ABC für Erstis

Akademisches Auslandsamt

Das akademische Auslandsamt berät bei der Planung von Auslandsaufenthalten und bietet Sprachkurse an. Außerdem betreut es ausländische Studierende in Osnabrück.

Kontakt: Neuer Graben 27

<https://www.uni-osnabrueck.de/universitaet/organisation/studentisches/international-office/>

Akademisches Viertel

Wenn nicht anders vorgegeben, beginnt eine Veranstaltung eine Viertelstunde nach der in Stud.IP angegebenen Zeit. Die Bezeichnung hierfür ist „ct“ - cum tempore (mit der Zeit). Ist die Abkürzung „st“ - sine tempore (ohne Zeit) angegeben, beginnt die Vorlesung zur vollen Stunde.

Bsp.: Eine Vorlesung beginnt um 8:00 Uhr – ct = 8:15 Uhr; st = 8:00 Uhr.

AStA

Der Allgemeine Studierendenausschuss ist die Interessensvertretung aller Studierenden und steht dir u. a. beratend zur Seite.

Sprechzeiten im Semester:

Alte Münze: Mo – Do 10 -14 Uhr

Westerberg: Mo/Mi/Do 12 - 14 Uhr

Tel.: 0541-969-4872 (Alte Münze)

0541-969-2899 (Westerberg)

<https://asta.uni-osnabrueck.de>

Autonomes Ausländerreferat

Das autonome Ausländerreferat ist die Interessenvertretung der ausländischen Studierenden.

Beauftragte für Studierende mit Behinderung und chronischer Erkrankung

Christine Kammler, M.A

Tel.: 0541-969 6366

E-Mail: christine.kammler@uos.de

Neuer Graben 27, 49074 Osnabrück (Raum 19/118)

Sprechzeiten nach Vereinbarung.

Berufspraktische Tätigkeiten

Um für den Master zugelassen zu werden, musst du teilweise 52 Wochen berufspraktische Tätigkeit nachweisen. Diese kann für die Fachrichtungen Kosmetologie und Gesundheitswissenschaften sowohl in Form einer Ausbildung als auch als Praktika stattgefunden haben. Studierende der Pflegewissenschaft müssen bis zum Master eine abgeschlossene fachrichtungsbezogene Berufsausbildung haben!

Um dich zu informieren, ob und wie viel deiner Tätigkeit angerechnet wird, wende dich an Frau Mochalski. Du erreichst sie im Zentrum für Lehrerbildung:

Tel.: 0541 969 6015 - Sprechzeiten nach Vereinbarung

E-Mail: andrea.mochalski@uni-osnabrueck.de

Raum: 52/313

Zentrum für Lehrerbildung (ZLB)

Neuer Graben 7 - 9, 49076 Osnabrück

Beurlaubung

Beurlaubung ist zum Beispiel bei längerer Krankheit oder Auslandsaufenthalt möglich. Für ein Urlaubssemester ist kein Semesterbeitrag zu bezahlen. Zwar erhältst du währenddessen keine BAföG-Zahlung, jedoch verlängert dies deine Regelstudienzeit nicht.

<https://www.uni-osnabrueck.de/studium/organisatorisches/beurlaubung/>

Campus-Card/ Studierendenausweis

Mit deinen Immatrikulationsunterlagen erhältst du die Berechtigung deine Campuscard an allen Validierungsautomaten der Uni Osnabrück zu verifizieren. Die Validierungsautomaten findest du in allen Bibliotheken und im StudiOS. **DU KANNST DEINE CAMPUSCARD ERST NUTZEN, WENN SIE VALIDIERT IST!!!**

Die Campus-Card ist ein wahrer Allrounder. Du kannst damit in den Mensen und Cafeterien bezahlen, vorausgesetzt, du lädst vorher Guthaben drauf. Dazu gibt es sowohl vor den Mensabereichen als auch in den Bibliotheken die Möglichkeit. Gleichzeitig fungiert deine Campus-Card als Bibliotheksausweis und als Semesterticket (Achte auf die Gültigkeit deines Semestertickets, bevor du den Nahverkehr benutzt).

Zudem kannst du mit der Campus-Card die Theaterflatrate nutzen (s. unten).

Credit Points

Auch Leistungspunkte genannt, pro LP etwa 25-30 Arbeitsstunden, z.B. Modulkomponente mit 3 LP im Durchschnitt über das Semester 3 x 25-30 h Arbeit.

Exmatrikulation

Exmatrikuliert wird man bei 3-maligem Nichtbestehen von Prüfungsleistungen und bei wiederholtem Nicht-Bestehen der Bachelorarbeit, bei fehlender Rückmeldung im neuen Semester (deshalb darauf achten, den Semesterbeitrag immer rechtzeitig zu überweisen) oder wenn ein Pflichtmodul endgültig nicht bestanden wurde. Möchtest du dich exmatrikulieren, musst du den entsprechenden Antrag, der im StudiOS ausliegt, ausfüllen.

Fachbereich

Ein Fachbereich umfasst einen Teil der Universität, der forschungstechnisch zusammengehört und jeweils eigene Interessen durch Gewählte vertritt. Wir gehören zum Fachbereich 8 Humanwissenschaften.

Fachschaftsrat

Der Fachschaftsrat vertritt deine Interessen innerhalb deines Fachbereiches in universitären Gremien. Des Weiteren kümmern sich die Mitglieder um die Durchführung von Erstsemester-Veranstaltungen, Studienberatung und diverser Veranstaltungen, wie dem Chill & Grill.

<https://www.igb.uni-osnabrueck.de/fachschaft/startseite.html>

E-Mail (für allgemeine Anfragen): fsigb@uos.de

Instagram: [fachschaft_igb_os](https://www.instagram.com/fachschaft_igb_os)

Fachstudienberatung

Für die Beantwortung von offenen Fragen zu den Inhalten der Studiengänge, der Prüfung auf Anrechnung von Studien- und Prüfungsleistungen sowie Anrechnung von Studienzeiten zur Einstufung in ein höheres Semester vor Beginn des Studiums stehen dir folgende Mitarbeiter:innen zur Verfügung:

Fachstudienberatung *Gesundheitswissenschaften*
Dr. rer. medic. Gabriele Baron-Ruppert / apl. Prof. Dr. med. Nanna Schürer
Tutorin: Colleen Murray
E-Mail: gesundheits@uos.de
Sprechzeiten: Terminvereinbarungen per E-Mail

Fachstudienberatung *Kosmetologie*
Dr. rer. medic. Gabriele Baron-Ruppert / apl. Prof. Dr. med. Nanna Schürer
Tutorin: Liza Joecken
E-Mail: kosmetologie@uos.de
Sprechzeiten: Terminvereinbarungen per E-Mail

Fachstudienberatung *Pflegewissenschaft*
Lic. theol. Roland Simon (Vertretung für Dr. Sara Marquard)
Tutorin: Alina Schulte
E-Mail: pflegewissenschaft@uos.de
Sprechzeiten: Di 13:45 - 14:45 Uhr und nach Vereinbarung
im virtuellen Beratungsraum, unter <https://webconf.uni-osnabrueck.de/b/sor-boq-sdj>

Fernleihe

Du kannst in Bibliotheken mit einem Beitrag von 1,50 € eine Fernleihe beantragen, falls du Literatur benötigst, die nicht im Fundus ist.

Haustelefon

Alle Telefonnummern der Universität und der Hochschule kannst du von den Haustelefonen ohne die Uni-Vorwahl 969- erreichen. Die Haustelefone sind zum Teil frei zugänglich und deren Benutzung ist kostenlos. Die Uniauskunft und -vermittlung erreichst du außer Haus über 969-0 und intern über 99.

HISinOne EXA

HISinOne EXA ist die Komponente für die Prüfungsverwaltung im Campusmanagement und ist dafür da, sich zu Prüfungen an- und abzumelden, online Ergebnisse einzusehen und einige weitere Funktionalitäten rund um Prüfungen nutzen können. Unter www.hisinone.uni-osnabrueck.de, myUOS oder als Quick-Link auf der Homepage der Universität bietet es alle prüfungsrelevanten Informationen an einer Stelle. Am besten informierst du dich schon am Anfang jedes Semesters über die Anmeldezeiträume, da es sonst unter Umständen dazu kommen kann, dass du an einer Prüfung nicht teilnehmen kannst. **Eine nachträgliche Anmeldung außerhalb des Anmeldezeitraums ist NICHT möglich.** Um die personalisierten Funktionen nutzen zu können, musst du dich mit deiner Uni-Benutzerkennung anmelden. Ein Video mit allen Informationen ist zudem unter https://www.virtuos.uni-osnabrueck.de/dienstleistungen/studierende/pruefungsverwaltung/hisinone_exa.html einzusehen.

Internationaler Studierendenausweis

Falls du im Ausland bist, wird dein Studierendenausweis möglicherweise nicht anerkannt. Im AStA kannst du dir deshalb einen internationalen Studierendenausweis erstellen lassen. Unter Umständen brauchst du einen ISIC-Studierendenausweis, der teurer und im Reisebüro TITANIC am Anfang der Martinistraße zu erhalten ist.

Internetzugang

Kostenlose Internetnutzung steht dir in den Universitätsbibliotheken, dem Rechenzentrum am Westerberg und diversen CIP-Pools in den Universitätsgebäuden zur Verfügung. Zudem kannst du auf dem Campus mit deinen eigenen WLAN-fähigen Geräten das von der Uni bereitgestellte WLAN-Netzwerk (eduroam) nutzen. Um euch den WLAN-Zugang einzurichten, könnt ihr ganz einfach der Anleitung des Rechenzentrums folgen: <https://www.rz.uni-osnabrueck.de/dienste/internet/wlan/eduroam/wlanwelt.html>

In english, please...

Solltest du Englisch als dein Nebenfach haben, ergibt sich die Bedeutung guter Englischkenntnisse von allein. Nichtsdestotrotz kannst du auch außerhalb eines ‚Englisch-Studiums‘ verschiedene Sprachkurse des Sprachenzentrums besuchen und hier neue Sprachen lernen oder bereits vorhandene Fähigkeiten festigen und verbessern (<https://www.uni-osnabrueck.de/universitaet/organisation/zentrale-einrichtungen/sprachenzentrum/>).

Kinderbetreuung

Ansprechpartnerin für Studierende mit Kind ist Malin Veenhuis-Memela, die du unter 0541-969 4686 oder unter Familienservice@uni-osnabrueck.de erreichst. Das Studentenwerk bietet zudem einige Möglichkeiten der Kinderbetreuung, über die du dich unter <https://www.studentenwerk-osnabrueck.de/de/kinder.html> informieren kannst.

Kittel

Du hast die Möglichkeit, einen Chemie-Kittel für die anstehenden Laborübungen von der Universität zu erhalten. Die Kittel werden am Dienstag beim Frühstück zur Anprobe bereitgestellt. Nachdem diese geliefert sind, kannst du ihn Ende November/ Anfang Dezember eigenständig mit der Campuscard abholen.

Krankenversicherung

In der Regel bist du familienversichert, falls du jünger als 25 bist. Ab dem Alter von 25 Jahren musst du dich selbst versichern.

Lehrmittelverkauf

Wenn du günstig Büromaterialien erhalten willst, kannst du den Lehrmittelverkauf im EW-Gebäude innerhalb des Semesters nutzen. (Mo-Do 12-14 Uhr)

Mensa

Menüpläne der Mensa sind in der kostenlosen App SWOSY einsehbar. Die Bezahlung in den Mensen kann ausschließlich per EC-Karte oder Campus-Card erfolgen.

Öffnungszeiten

Mensa am Schloss: Mo-Fr 11:30 - 14:15 Uhr; Sa 12 - 14:00 Uhr

Mensa am Westerberg: Mo-Fr 11:30 - 14:15 Uhr

Café Lounges: Mo-Fr 9:00 - 15:00 Uhr

Bitte beachte verkürzte oder geänderte Öffnungszeiten aufgrund von Bauarbeiten oder Semesterferien.

Mensa Schlossgarten: <https://www.studentenwerk-osnabrueck.de/de/essen/speiseplaene/mensa-schlossgarten.html>

Mensa Westerberg: <https://www.studentenwerk-osnabrueck.de/de/essen/speiseplaene/mensa-westerberg.html>

myUOS

Die Plattform myUOS.de ist die wahrscheinlich wichtigste Internetadresse für dein Studium. Darüber erreichst du die Internetseite der Universität, Stud.IP, die Bibliotheksseite, Alumni, dein E-Mail-Portal sowie das Prüfungsportal HISinOne EXA.

Nebenfach

Für den Studiengang „Berufliche Bildung“ können die Nebenfächer Biologie, Germanistik, Anglistik, Evangelische/ Katholische/ Islamische Theologien, Sport, Informatik, Mathe oder Physik gewählt werden. Falls du dein Nebenfach wechseln möchtest, wende dich an die Studienberatung (<https://www.zsb-os.de/>).

Party

Als Ausgleich zum Uni-Alltag haben Studierende in Osnabrück einige Vorteile. Zum einen finden oft Veranstaltungen seitens der Universität statt, beispielsweise der Uni-Ball, das Terrassenfest oder unser fachschaftsinternes „Chill & Grill“. Zum anderen gibt es in diversen Bars und Clubs Vergünstigungen.

Proxyserver

Den Proxyserver kannst du auf deinem Laptop oder PC installieren, um einen erweiterten Zugang zur Online-Literatur der Bibliotheken zu erhalten. Eine Anleitung hierzu findest du auf: https://www.rz.uni-osnabrueck.de/Dienste/Internet/Proxy_Server/index.htm

Prüfungsamt

Für alle Prüfungen des Studiengangs „Berufliche Bildung“ ist das Prüfungsamt des Instituts für Gesundheitsforschung und Bildung zuständig. Ansprechpartnerin ist diesbezüglich Frau Myriam Šišić (Tel.: 0541 969 2456, pruefamtigb@uni-osnabrueck.de oder im Gebäude 93/156 – https://www.igb.uni-osnabrueck.de/studium_und_lehre/pruefungsamt.html). Anträge und Bescheinigungen können per Mail eingereicht werden. Diese müssen jedoch im Original nachträglich per Post eingereicht oder bei der Poststelle (Gebäude 15), an das Prüfungsamt adressiert (Prüfungsamt IGB/Philosophie, Nelson-Mandela-Straße 13, 49076 Osnabrück), eingeworfen werden.

Falls du bereits ein Studium begonnen oder absolviert hast und dich informieren willst, ob erworbene Prüfungsleistungen angerechnet werden, wende dich an die entsprechende Fachstudienberatung: https://www.igb.uni-osnabrueck.de/service_und_beratung/service_und_beratung_fuer_studieninteressierte/fachstudienberatung.html.

Prüfungsleistungen (PL)

Die Prüfungsleistung ist i. d. R. benotet. Beispiele sind Klausuren, Referate mit Ausarbeitung, mündliche Prüfungen, Hausarbeiten, Gruppenarbeiten, Studienprojekte etc.

Psychosoziale Beratungsstelle

Bei Problemen im Studium, im sozialen Umfeld, mit den Eltern oder sonstigen Angelegenheiten kannst du dir bei der psychosozialen Beratungsstelle fachkundigen Rat holen. Mehr Informationen hierzu unter:

<https://www.studentenwerk-osnabrueck.de/de/beratung/psychologische-beratung.html>

Rundfunk- und Fernsehgebührenbefreiung

Wenn du BAföG erhältst, kannst du dich von den Rundfunkgebühren befreien lassen. Hier bekommst du zu jedem BAföG-Bescheid einen Antrag zur Befreiung dazu, den du zusammen mit einer Kopie deines BAföG-Bescheids an den Beitragsservice schicken kannst.

Rückmeldung

Am Ende jedes Semesters musst du deinen Vertrag mit der Universität verlängern, dich also zurückmelden. Dies geschieht durch das rechtzeitige Überweisen des Semesterbeitrages. Die genauen Termine und den Betrag findest du auf der Internetseite der Universität Osnabrück (Startseite > Studium > Organisatorisches > Rückmeldungen)

<https://www.uni-osnabrueck.de/studium/organisatorisches/rueckmeldung/>.

Falls keine Rückmeldung erfolgt, **wird ein einziges Mal gemahnt**. Sollte der Semesterbeitrag danach noch immer nicht überwiesen werden, erfolgt eine Exmatrikulation. Nach erfolgreicher Rückmeldung erhaltet ihr eure Immatrikulationsbescheinigung online und könnt eure Campus-Card erneut validieren lassen.

Schwarzes Brett

In den Gebäuden der Universität findest du diverse schwarze Bretter. Hier erhältst du Informationen zu verschiedenen Veranstaltungen, Umfragen, Jobs, Nachhilfeangeboten, etc. Auch auf dem Portal Stud.IP findest du ein virtuelles schwarzes Brett, wo du beispielsweise auch Dinge günstig kaufen oder verkaufen kannst.

Semesterticket

Mit deinem Semesterticket kannst du die Osnabrücker Stadtbusse der VOS (Verkehrsgemeinschaft Osnabrück) in Stadt und Landkreis benutzen. Außerdem kannst du auf diversen Strecken in Niedersachsen kostenlos fahren. Züge nach Hamburg, Bremen, Münster kannst du ebenfalls nutzen. Grundsätzlich darfst du keinen IC und ICE mit deinem Semesterticket nutzen. Informiere dich vorher immer auf der Seite der AStA oder in der AStA App (www.asta.uni-osnabrueck.de/service/semesterticket)

Samstags, sonntags, sowie an Feiertagen kannst du zusätzlich eine Person kostenlos in den Bussen in Osnabrück mitnehmen.

Semesterwochenstunde (SWS)

Eine Semesterwochenstunde sind 45 Minuten reine Vorlesungs-/Seminarzeit, dazu kommen: Vor- und Nachbereitung (etwa das Doppelte der reinen Präsenzzeit) pro Woche 2 x 45 min. Vorlesungszeit, dazu 2 x 45 min. Vor- und 2 x 45 min. Nachbereitungszeit (Workload)

Studiennachweis (SL)/ Leistungsnachweis

Der Studiennachweis ist i. d. R. unbenotet und muss nur bestanden (BE) werden. Beispiele sind aktive Teilnahme, Stundenprotokolle, kurze Klausur, Referat, Ausarbeitung, Reflexion etc.

Sozialamt

Das Sozialamt befindet sich im Stadthaus 2 Osnabrück am Natruper Tor-Wall 5 und ist unter der Tel. 0541-323-2500 sowie unter sozialamt@osnabrueck.de zu erreichen.

Sport

Falls du dich sportlich betätigen willst, kannst du das Sportangebot des Zentrums für Hochschulsport (ZfH) nutzen, welches preisgünstig oder sogar kostenlos ist. Sportangebote erhältst du im Sportzentrum am Jahnplatz oder im Büro des ZfH (Jahnstraße 75, Tel. 0541- 969 4878). Einlesen kannst du dich unter:

<https://www.zfh.uni-osnabrueck.de/startseite.html>.

Sprachenzentrum

Im Sprachenzentrum kannst du verschiedene Sprachkurse belegen, Sprachtests ablegen und dich für die Schreib- oder Sprechwerkstatt anmelden.

<https://www.uni-osnabrueck.de/universitaet/organisation/zentrale-einrichtungen/sprachenzentrum/>

Studiendekanin

Die Studiendekanin ist zuständig für den ordnungsgemäßen Ablauf der Lehre. Bei Problemen mit Lehrveranstaltungen kannst du dich zuerst an die Fachschaft und nach Rücksprache an sie wenden. Das Studiendekanat am Institut für Gesundheitsforschung und Bildung setzt sich aktuell zusammen aus der Studiendekanin Prof. Dr. Ursula Walkenhorst und der Studiengangskoordinatorin Amiena Bartels.

Studienordnung/ Modulbeschreibung

Die Studienordnung und der dazugehörige Studienplan geben Auskunft darüber, welche Leistungsnachweise du wann machen musst und wann Prüfungen stattfinden. Grundlage der Studienordnung ist die zum Zeitpunkt deines Studienbeginns gültige Prüfungsordnung. Ausnahmen müssen beim Prüfungsamt genehmigt werden. Weitere Infos unter: https://www.igb.uni-osnabrueck.de/studium_und_lehre/studien_und_pruefungsordnungen.html

Studierendensekretariat

Das Studierendensekretariat befindet sich im StudiOS und ist für Einschreibung, Rückmeldung und Exmatrikulation zuständig. Dort erhältst du außerdem zusätzliche Studienbescheinigungen und Ersatz für verlorene Studierendenausweise. Adressänderungen solltest du dem Studierendensekretariat zeitnah mitteilen.

Infoline: Mo-Do 09:00 - 16:00 Uhr; Fr 09:00 - 14:00 Uhr unter 0541-969 7777

<https://www.uni-osnabrueck.de/universitaet/organisation/zentrale-verwaltung/studentische-angelegenheiten/studierendenservice/>

StudiOS

Die Studierenden-Information Osnabrück beinhaltet alle wichtigen Einrichtungen zur zentralen Anlaufstelle für Studierende und Studieninteressierte. Du findest das StudiOS am Neuen Graben 27.

Öffnungszeiten: Mo-Do: 9 -16:00 Uhr; Fr 9 - 14:00 Uhr

Stud.IP

Über Stud.IP meldest du dich für deine jeweiligen Veranstaltungen an und kannst deine Stundenpläne einsehen. Außerdem findest du dort alle Informationen und Dateien, die wichtig für die von dir belegten Veranstaltungen sind. Der E-Mail-Verkehr mit Lehrenden, der Fachschaft oder anderen Studierenden findet ebenfalls über Stud.IP statt. Du erreichst Stud.IP auch über www.myuos.de.

Theaterflatrate

Gegen Vorlage deines gültigen Studierendenausweises erhältst du ein kostenloses oder vergünstigtes Ticket pro Vorstellung im Theater Osnabrück (ausgenommen sind Gastspiele, Sonderveranstaltungen, Premieren und Vorstellungen an Silvester sowie Neujahr). Die Möglichkeit auf ein kostenfreies Ticket besteht bis 2 Tage vor der gewünschten Veranstaltung. Weitere Informationen kannst du einsehen unter:

<https://www.theater-osnabrueck.de/karten/studi-special/>

Ummelden

Ummelden musst du dich innerhalb von zwei Wochen im Bürgerbüro im Stadthaus (Natruper Tor-Wall 2, Stadthaus 1, Zimmer 21 - Bushaltestelle Reißmüllerplatz), falls du neu in Osnabrück sein solltest. Das solltest du möglichst zeitnah machen, da es sonst durchaus teuer werden kann. Deine Angelegenheiten kannst du im Stadthaus mittels zuvor gebuchtem Termin oder direkt vor Ort regeln. Termine können online unter <https://www.osnabrueck.de/verwaltung/terminvergabe> (Terminvergabe Bürgeramt) gebucht werden.

Weitere Infos hierzu unter: <https://service.osnabrueck.de/dienstleistungen/-/egov-bis-detail/dienstleistung/5521/show>

Öffnungszeiten:

Mo.: 07:30 - 16:00 Uhr

Di. & Do.: 08:00 - 18:00 Uhr

Mi.: 07:30 - 12:00 Uhr

Fr.: 07:30 - 12:00 Uhr

Universitäts-Bibliothek

Die Bestände der Universität befinden sich an vier Standorten (Alte Münze (B), Naturwissenschaften/ Mathematik (N), Sozialwissenschaften (G) und Rechtswissenschaften (J/W)).

Die Öffnungszeiten könnt ihr der Übersicht unter https://www.ub.uni-osnabrueck.de/die_bibliothek/oeffnungszeiten.html entnehmen.

Validierung

Zu Beginn jeden Semesters musst du deine Campus-Card validieren lassen. Die Automaten hierzu findest du in den Bibliotheken und im StudiOS. Die Validierung ist auch wichtig für dein Semesterticket, welches erst dadurch auf deiner Karte aktualisiert und somit gültig wird.

Verkehr

Osnabrück ist eine fahrradfreundliche Stadt und du kommst am schnellsten mit dem Rad zu deinem Ziel (Helm nicht vergessen – Safety first). Natürlich kannst du auch mit Buslinie 16/17 oder der M2 zwischen Campus Westerberg und Campus Schloss hin und her fahren. Wie du von deiner Wohnung zum Campus kommst, entnimmst du am besten dem Liniennetz der Stadt Osnabrück unter: <https://www.vos.info/liniennetz.html> oder planst deine Reise mit der VOS Pilot-App. Solltest du aber lieber mit dem Auto fahren wollen, plane etwas mehr Zeit für die Parkplatzsuche ein, da es nur wenige Parkplätze gibt.

VirtUOS

Das Zentrum virtUOS ist eine zentrale Forschungs- und Serviceeinrichtung der Universität mit der Aufgabe, innovative Technologien im Umfeld von Lehre und Hochschulorganisation zu erforschen bzw. zu entwickeln und in Kooperation mit anderen Institutionen der Hochschule prozessbasiert einzuführen. Weitere Infos findest du unter www.virtuos.uni-osnabrueck.de. Bei Problemen ist der Support unter 0541-969 6666 erreichbar.

Vorlesungsfreie Zeit

Vorlesungen finden im SoSe (Sommersemester) von Anfang April bis Mitte Juli und im WiSe (Wintersemester) von Mitte Oktober bis Mitte Februar statt. Dazwischen liegt die Vorlesungsfreie Zeit. Während der Vorlesungsfreien Zeit finden häufig auch Blockseminare, Praktika o.ä. statt. Die genauen Semestertermine findet ihr unter „Termine und Fristen“.

<https://www.uni-osnabrueck.de/studieninteressierte/studienbeginn/termine-und-fristen/>

Wohnungssuche

Eigentlich ist die Wohnungssituation in Osnabrück relativ passabel. Zum 1. Oktober, sowie zum 1. April ist jedoch die Nachfrage enorm hoch. Zur Wohnungssuche bieten sich beispielsweise ebay-Kleinanzeigen, WG-gesucht, die NOZ (Neue Osnabrücker Zeitung) oder diverse Facebook-Gruppen an. Außerdem könnt ihr euch ans Studentenwerk wenden, welches unterschiedliche günstige Wohnmöglichkeiten für Studierende anbietet. Die Wohnraumzentrale des Studentenwerks Osnabrücks findet ihr in der Ritterstraße 10 und erreicht ihr unter der Tel. 0541-33107 30. Anzeigen sind auch auf der Seite des Studentenwerks zu finden (<https://www.studentenwerk-osnabrueck.de/de/wohnen.html>)

Zentrale Studienberatung

Allgemeine Fragen zum Studium und zur Fächerkombination beantworten dir die Mitarbeiter der Zentralen Studienberatung (ZSB). Außerdem gibt es hier Studienordnungen und Prüfungsordnungen für alle Fächer, die an der Universität und an der Fachhochschule Osnabrück angeboten werden. Infos gibt's unter der 0541-969 4999, im Neuen Graben 27 (Gebäude 19) und unter: www.zsb-os.de/

Aktuell bietet die ZSB telefonische sowie persönliche Beratungen an - informiere dich hierzu am besten auf <https://www.zsb-os.de/beratungsangebot#c125>

13 Wichtiges auf einen Blick

Für den Überblick:

Universität Osnabrück:

<https://www.uni-osnabrueck.de/startseite/>

Universitätsbibliothek:

<https://www.ub.uni-osnabrueck.de/startseite.html>

Ersti-Info:

https://www.igb.uni-osnabrueck.de/fachschaft/information_fuer_erstsemester.html

Fachschaft:

<https://www.igb.uni-osnabrueck.de/fachschaft/startseite.html>

IGB:

<https://www.igb.uni-osnabrueck.de/startseite.html>

Psychosoziale Beratungsstelle (PSB):

<https://www.studentenwerk-osnabrueck.de/de/beratung/psychologische-beratung.html>

Studentenwerk OS:

<https://www.studentenwerk-osnabrueck.de/de/startseite.html>

Zentrale Studienberatung:

<https://www.zsb-os.de/>

Für den Uni-Alltag:

Big Blue Button (BBB):

<https://www.rz.uni-osnabrueck.de/homeoffice/bigbluebutton.html>

HISinONE-EXA Prüfungsverwaltung für Studierende - so funktioniert's:

https://www.virtuos.uni-osnabrueck.de/campus_management/pruefungsverwaltung/hisinone_exa_studierende.html

MyUOS Login:

<https://myuos.de>

Studienservice im HISinONE - zur Kontrolle und Übersicht Deines Studiums:

<https://hisinone.dienste.uni-osnabrueck.de/qisserver/pages/cm/exa/enrollment/info/start.xhtml? flowId=studyservice-flow& flowExecutionKey=e2s1>

StudIP Login:

<https://studip.uni-osnabrueck.de/>

StudIP Veranstaltungssuche:

<https://studip.uni-osnabrueck.de/dispatch.php/search/courses?level=f&option=>

→ nicht vergessen an der linken Seite das Semester einzustellen :-)

→ hier findest Du nützliche Anleitungen: https://www.virtuos.uni-osnabrueck.de/digitale_lehre/lernmanagement_mit_studip/anleitungen.html

VirtUOS:

https://www.virtuos.uni-osnabrueck.de/zentrum_fuer_digitale_lehre_campus_management_und_hochschuldidaktik.html

14 Informationen zu BBB – BigBlueButton

Die meisten Seminare sind nun in Präsenz, einige jedoch in Hybrid oder online, dafür benötigst du BBB. Hier folgen einige Hinweise:

In der Regel findest du bei den Stud.IP-Veranstaltungen verschiedene Reiter. Um zu einem BBB-Meetingraum zu kommen, klickst du auf den Reiter „Meetings“, sodass du dich in den Raum einwählen kannst. Wir empfehlen dir 15 Minuten vor Veranstaltungsbeginn online zu erscheinen, damit du schauen kannst, ob technisch alles funktioniert. BBB ist für die Browser Chrome oder Firefox optimiert, weshalb wir die Benutzung dieser Browser empfehlen.

Zu Beginn wirst du gefragt, wie du am Meeting teilnehmen willst. Wähle zunächst „*Mit Mikrofon*“ anstatt „*Nur zuhören*“, schalte das Mikrofon danach aber auf „stumm“, indem du unten auf das runde Symbol mit dem Mikrofon klickst. Manchmal kommt es vor, dass die Teilnehmer:innen von der Leitung grundsätzlich stumm geschaltet sind - schaue also am besten immer genau hin, ob das Mikrofon an oder aus ist. Du hast auch die Möglichkeit, ein Video einzuschalten - bei einer erhöhten Teilnehmer:innenzahl kann dies aber gerne mal zu Überlastungen führen. Hier bietet es sich an, unter den „Einstellungen“ (oben rechts die 3 Punkte) den „Datensparmodus“ bei der „Webcam-Aktivierung“ einzustellen - oder die Kamera eben auszuschalten/ausgeschaltet zu lassen.

Im „*öffentlichen Chat*“ kannst du selber Fragen stellen, auf Fragen/ Diskussionen eingehen oder auf technische Probleme hinweisen. Dieser Chat kann am Ende der Sitzung von der Leitung/Moderation, aber auch von dir heruntergeladen werden.

Die „*geteilten Notizen*“ sind ebenso wie der Chat für alle sichtbar. Hier können gemeinsame Arbeitsergebnisse aus Gruppenphasen festgehalten werden, und auch dieser kann am Ende der Sitzung von allen TeilnehmerInnen gesichert werden.

Anders als der „*öffentliche Chat*“ und die „*geteilten Notizen*“ ist der „*private Chat*“ nicht für jeden sichtbar. Um einen privaten Chat zu starten, klicke auf den Namen der Person, der du privat schreiben möchtest und klicke auf „privaten Chat starten“.

Wirst du nach deiner Meinung gefragt, kannst du diese nicht nur im öffentlichen Chat kundtun, sondern dich auch über deinen „*Status*“ mitteilen. Klicke hierfür auf deinen Namen und „*Status setzen*“; hier hast du dann eine Auswahl an Piktogrammen.

Es kann vorkommen, dass du die aufgeführte Präsentation nicht mehr siehst, aus dem Raum geworfen wirst, du die anderen Teilnehmer:innen nicht mehr hörst oder selbst nicht gehört wirst ... doch keine Panik! Verlasse einmal den Meetingraum (unter den 3 Punkten oben rechts - „Ausloggen“ oder den Tab schließen) und tritt wieder neu ein. In diesem Fall bietet es sich an, dem/der Leiter:in des Meetings vorher per öffentlichem oder privatem Chat eine Nachricht zu hinterlassen oder ihm/ihr über Stud.IP eine Nachricht zu senden, falls du dem Meeting nicht mehr beitreten kannst.

Diese Hinweise erscheinen jetzt auf den ersten Blick erstmal sehr umfangreich - aber don't worry – man lernt mit der Zeit immer etwas Neues dazu!

Außerdem wird während der Ersti-Woche ein Workshop angeboten, in welchem euch Stud.IP und auch BBB näher vorgestellt werden. Hier könnt ihr das oben bereits Beschriebene in der „Praxis“ sehen und seid somit optimal vorbereitet für den Beginn des Semesters. Außerdem habt ihr hier auch nochmal die Möglichkeit, Fragen zu stellen.

Der Workshop findet für alle Interessierten am Donnerstag, 20.10 von 14-15 Uhr statt (93/E33).

Weitere Infos rund um BBB stellt dir das Rechenzentrum unter folgendem Link zur Verfügung:
<https://www.rz.uni-osnabrueck.de/homeoffice/bigbluebutton.html>

15 Lagepläne der Uni Standorte

Campus Innenstadt

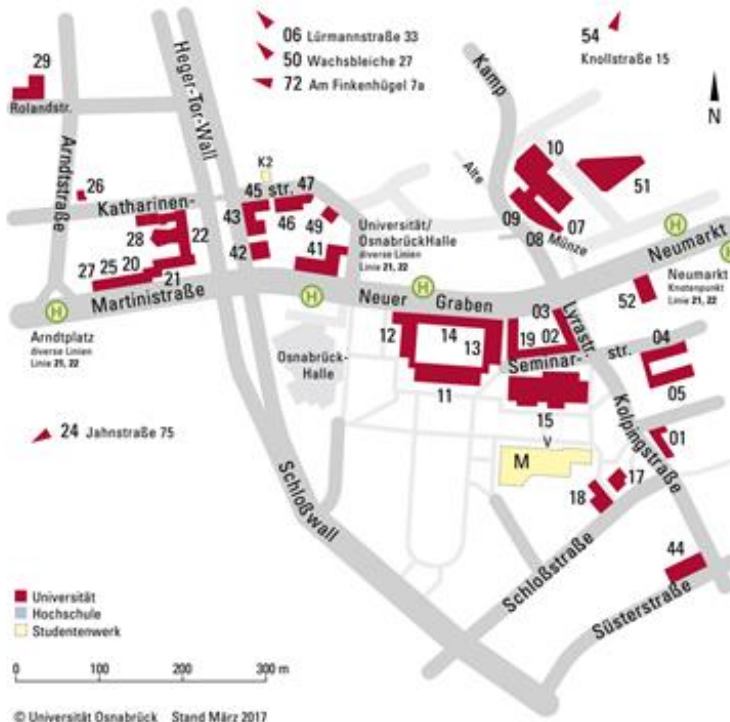

Campus Westerberg

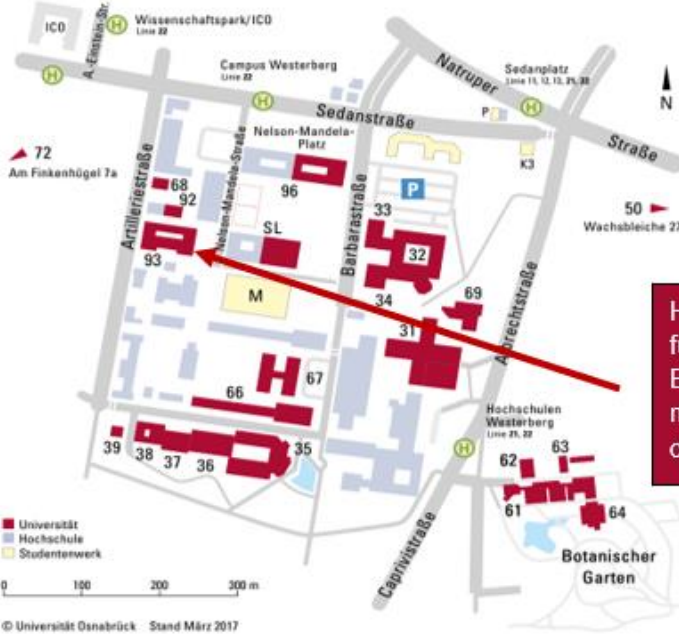

Hier befindet sich das Institut für Gesundheitsforschung und Bildung (Gebäude 93), wo die meisten Veranstaltungen deines Hauptfachs stattfinden

16 Schlusswort

So, liebe angehenden Studis,

wir hoffen, dass ihr einen kleinen Einblick in das auf euch zukommende Studium bekommen konntet. Solltet ihr weitere Fragen haben, werden sich diese in der Ersti-Woche bestimmt klären lassen. Wir wünschen euch eine wunderschöne Ersti-Woche, ein erfolgreiches Studium und viel Spaß im Studierendenleben!!!

Bis Oktober,

Eure Organisatorinnen und Tutor:innen der Ersti-Woche 😊

